



Château et Jardins  
**Villandry**



**Villandry au fil des siècles,  
le château et les jardins**

## ■ EPOQUE MEDIEVALE



Le château de Villandry est érigé sur les fondations d'une **forteresse féodale**.

Seul le donjon est encore visible, témoin de l'entrevue du **4 juillet 1189** : Henri II Plantagenêt reconnaît sa défaite devant Philippe Auguste.



Entrée de  
Philippe Auguste  
dans Tours

*Cy comence le second liure du for philipe dieu  
dome premier comment la cite de toues & du  
mas fut prise & prise de la moct du for d'aglette*

# RENAISSANCE



**1532 – 1536**

**Jean Breton**, Secrétaire d'Etat aux finances  
de François Ier, édifie le château Renaissance



## XVIIIe SIECLE



1754, Villandry devient la propriété du **Marquis Michel-Ange de Castellane**.

Issu d'une famille illustre de la noblesse de Provence, le Marquis de Castellane modifie l'architecture du château et réaménage l'intérieur aux normes du XVIIIème siècle dans le goût provençal.



## XIXe SIECLE



Sous le **Premier Empire**, Jérôme Bonaparte devient propriétaire de Villandry.

A la fin XIXème siècle, la famille **Hainguerlot** lui succède et **crée un parc à l'anglaise** en remplacement des jardins Renaissance et à la française.

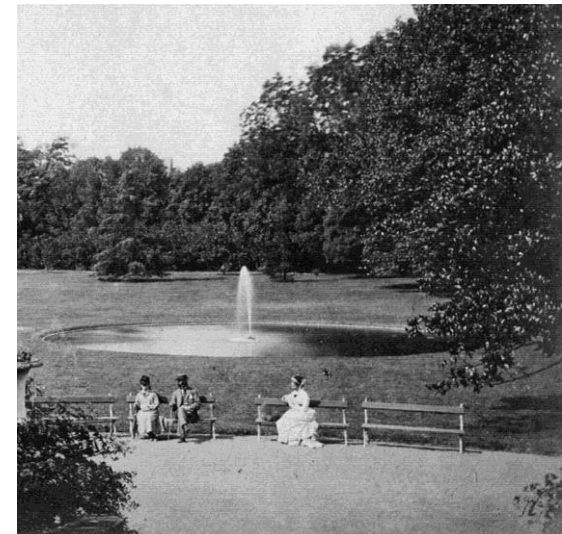
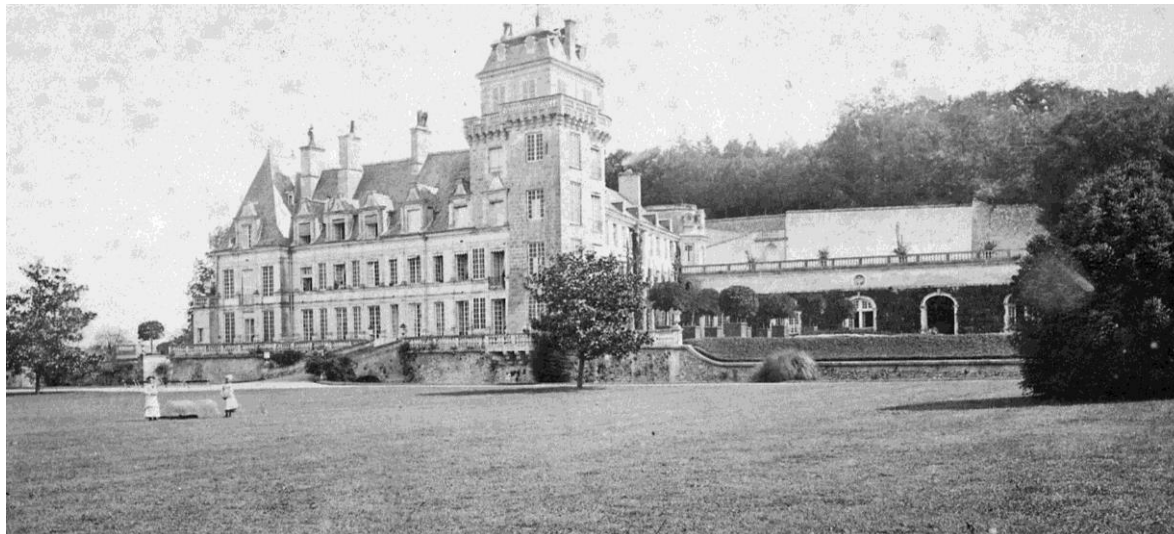



**1906, Joachim Carvalho**, achète le château de Villandry. Espagnol marié à l'américaine Ann Coleman, il s'attache à restituer le château du XVIème siècle et recrée les jardins Renaissance.

**François, Robert, puis Henri**, les descendants de Joachim Carvalho, gèrent successivement Villandry.



# Les jardins

## LE JARDIN POTAGER DE LA RENAISSANCE

Il est planté de légumes ,de fruits et de fleurs dont les couleurs alternent pour donner l'illusion d'un damier multicolore.

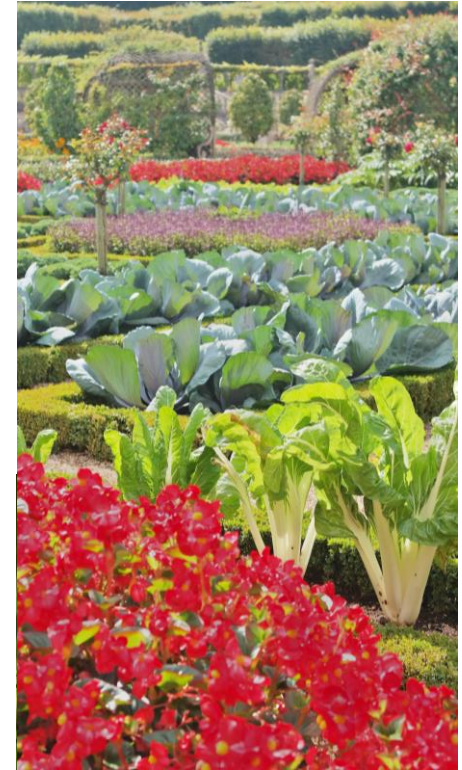



# LES JARDINS D'ORNEMENT



## LE JARDIN D'EAU

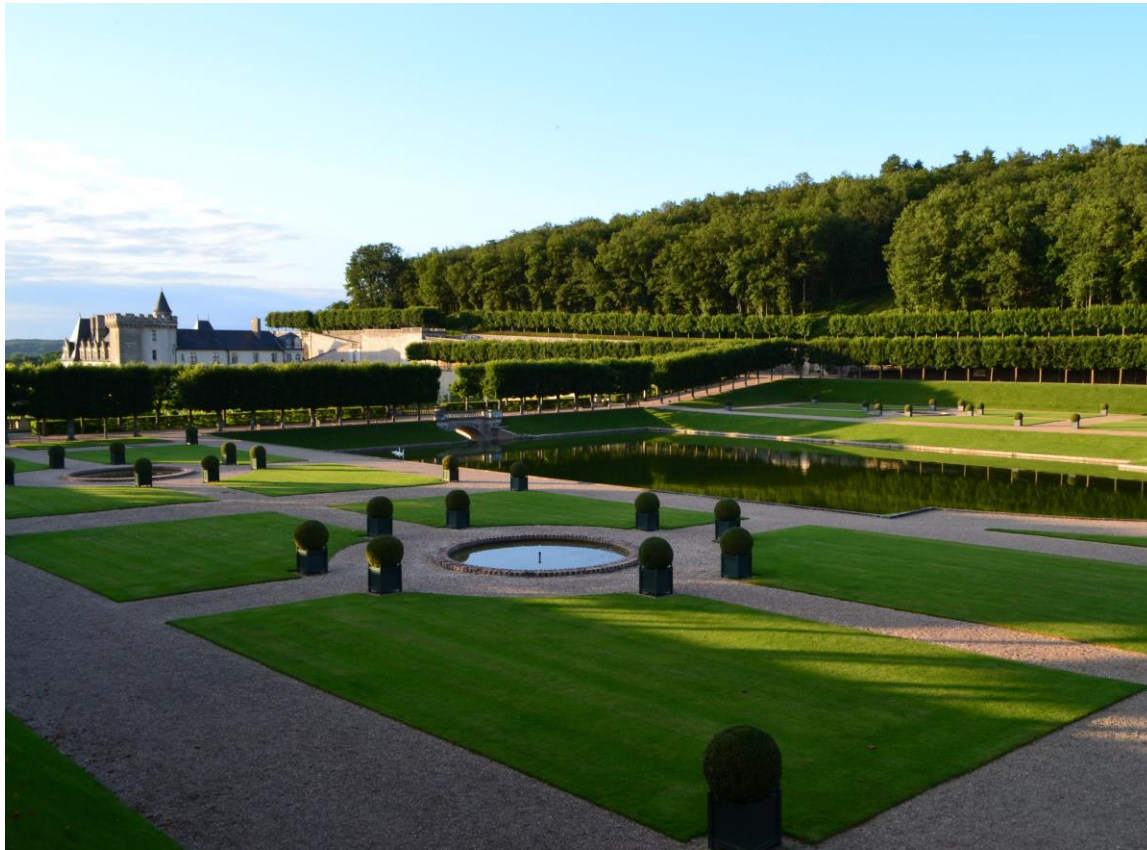

# LE JARDIN DU SOLEIL

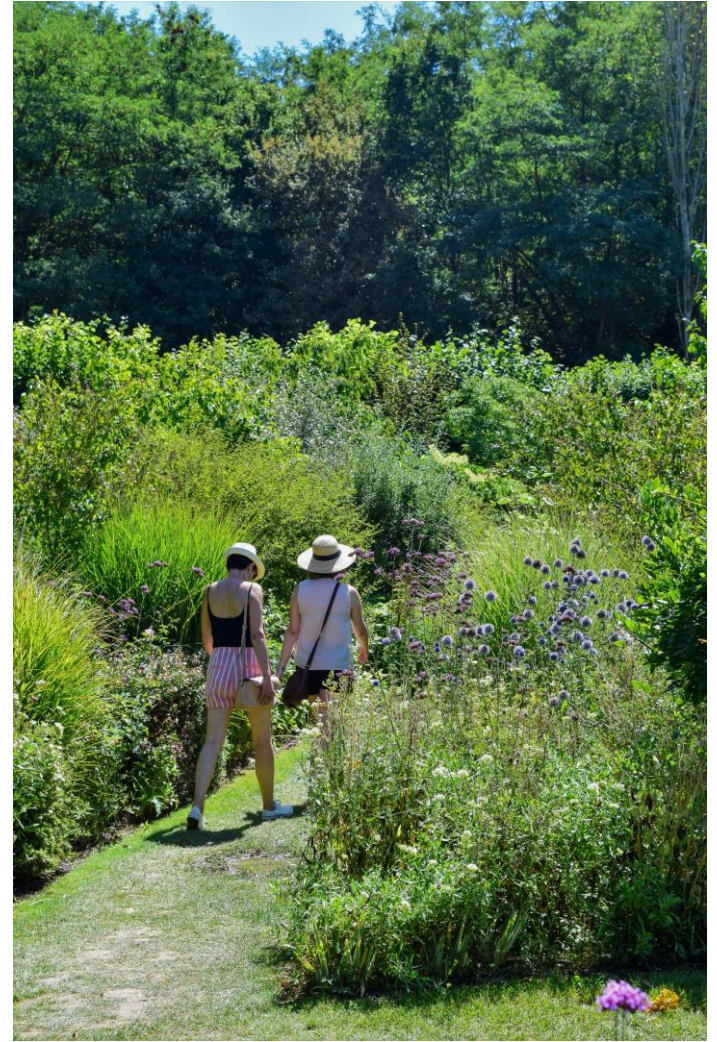

## LE JARDIN DES SIMPLES



## LE LABYRINTHE



## LE COURT DE TENNIS



# Les jardins au fil des siècles

v.1700

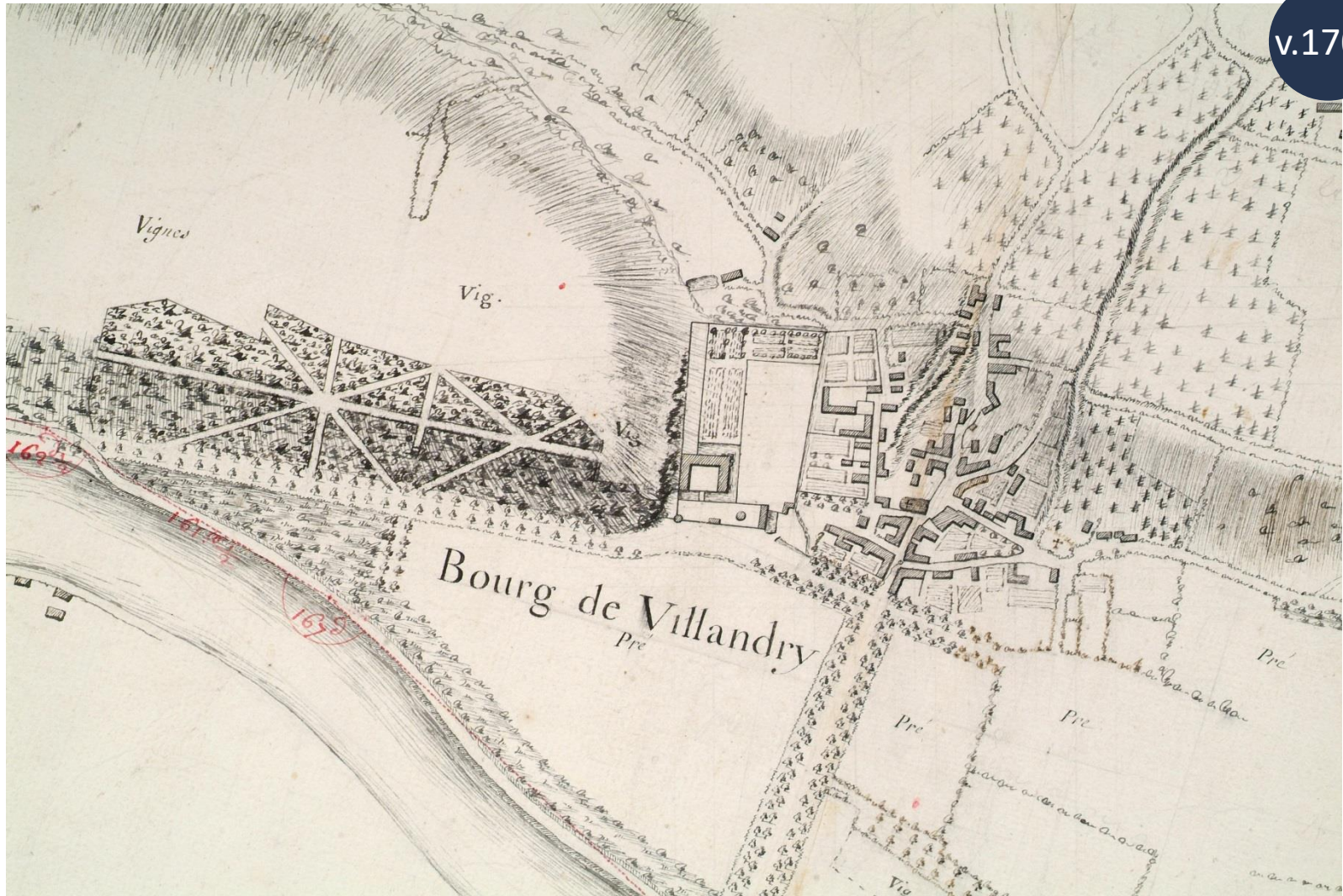

Plan de la route de Villandry au moulin Belvieu et la vallée de Mortaise

1762



16 may 1762  
 Supplieant de Mr de  
 Castellane

**A Vosseigneurs**  
 Vosseigneurs les Princes de  
 la France, Princes de Parme et  
 de Modene, Princes de Savoie

**Supplie humblement** Michel Ange  
 Comte de Castellane, de Villandry et autres lieux, Brigadier des  
 armées du Roy, cy devant Ambassadeur Extraord. de la Cour Ottomane

**Sireux**, que vous respondis et formés un plan de  
 les jardins de Villandry et a acquis plusieurs maisons joignant le  
 grand chemin qui traverse le Bourg, que pour l'usage des maisons par  
 lay achetés il est trouvé un petit chemin ou route formant une ligne  
 circulaire qui n'est plus d'usage utile, au moyen de la suppression de ces  
 maisons la suppression de cette route ne peut plus exister souffrir de  
 difficulté, mais le Suppliant ne peut être obligé de faire l'usage de ces  
 maisons achetées

**Ce considéré, Vosseigneurs**, Il vous  
 plait permettre au Suppliant de supprimer les petites routes et autres jardins  
 qui ne servent qu'à l'usage des maisons par lay achetés et qu'il a été trouvé  
 par communication de Parme du Roy  
 le 16 de Sep. 1762.

**Aubry**  
 je requiers pour le Roy qu'avant de faire soit visité et  
 reconnaissance du chemin dont le Suppliant demande la  
 suppression soit fait par ses mesmes ou par ses mesmes, dont il  
 dépendra son procès verbal avec un plan du local pour a nous  
 raporte être requis ce qui l'appartient a ce jour le 17 avril 1762  
 le Suppliant qui est signé a Paris  
 le 17 de May 1762.

**Aubry**  
 sur les lieux verbal de Mr de Castellane Comte de Castellane

C 725 (plan en C 725/2)

Projet d'agrandissement des jardins de Mr de Castellane - 1762

1808

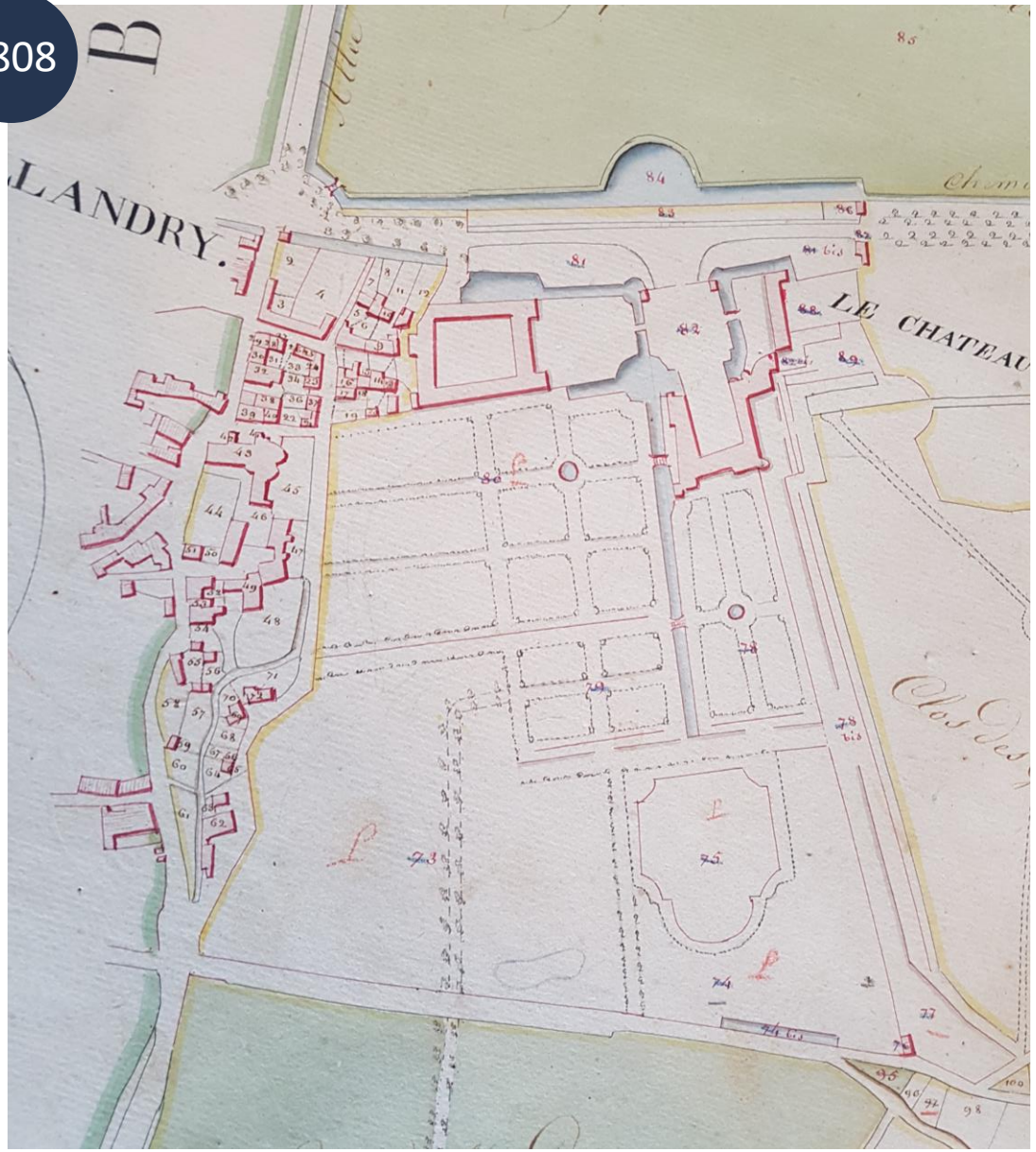

Plan cadastral napoléonien de la commune de Villandry, Section A1, 1808

CANTONS, TRIAGES ou lieux dits.	NUMÉROS de la matrice cadas- trale	NOMS, PROFESIONS ET DEMEURS des Propriétaires et Usufruitiers.	NATURE des PARCELLES.	CONTENANCE par parcelle de propriété.	CLASSEMENT.	
					1. <sup>re</sup> classe.	2. <sup>e</sup> classe.
Antenne de la partie du Château	296 70	Richard Clerc. a Chilly	Jardin	1 10		
	296 71	Berault Clerc. a Chilly	us	1 75		
	296 72	us	Patent	0 95	0 95	
	296 73	Figuier a lair	Vigne	2 05 59	2 05 59	
	296 74	us	us	1 11 26	1 11 26	
	296 74 bis	us	fosse	2 55	2 55	
	296 75	us a Dagrémont	Terre a Dagrémont	34 96	34 96	
	296 76	us	Patent	0 60	0 60	
	296 77	us	Rigue	15 50	15 50	
	296 78	us a Dagrémont	Terre a Dagrémont	63 80	63 80	

Page 8 - 4 28 37 4 25 32 02

CANTONS, TRIAGES ou lieux dits.	NUMÉROS de la matrice cadas- trale	NOMS, PROFESIONS ET DEMEURS des Propriétaires et Usufruitiers.	NATURE des PROPRIÉTÉS.	CONTENANCE par parcelle de propriété.	CLASSEMENT.			
					1. <sup>re</sup> classe.	2. <sup>e</sup> classe.	3. <sup>e</sup> classe.	4. <sup>e</sup> classe.
Antenne de la partie du Château	296 78	us Figuier a lair	Terre a Dagrémont	45 00	45 00			
	296 79	us	Verger	43 02	43 02			
	296 80	us	Jardin	1 61 02	1 61 02			
	296 81	us	Patent	12 60		12 60		
	296 82 bis	us	us	15 57		15 57		
	296 82	us	Patent a lair	1 51 10	1 51 10			
	296 82 bis	us	fiche	02 50	02 50			

Matrices cadastrales : 79 verger, 78 Terrasse d'agrément, 73 Vignes, 80 Jardin



1860

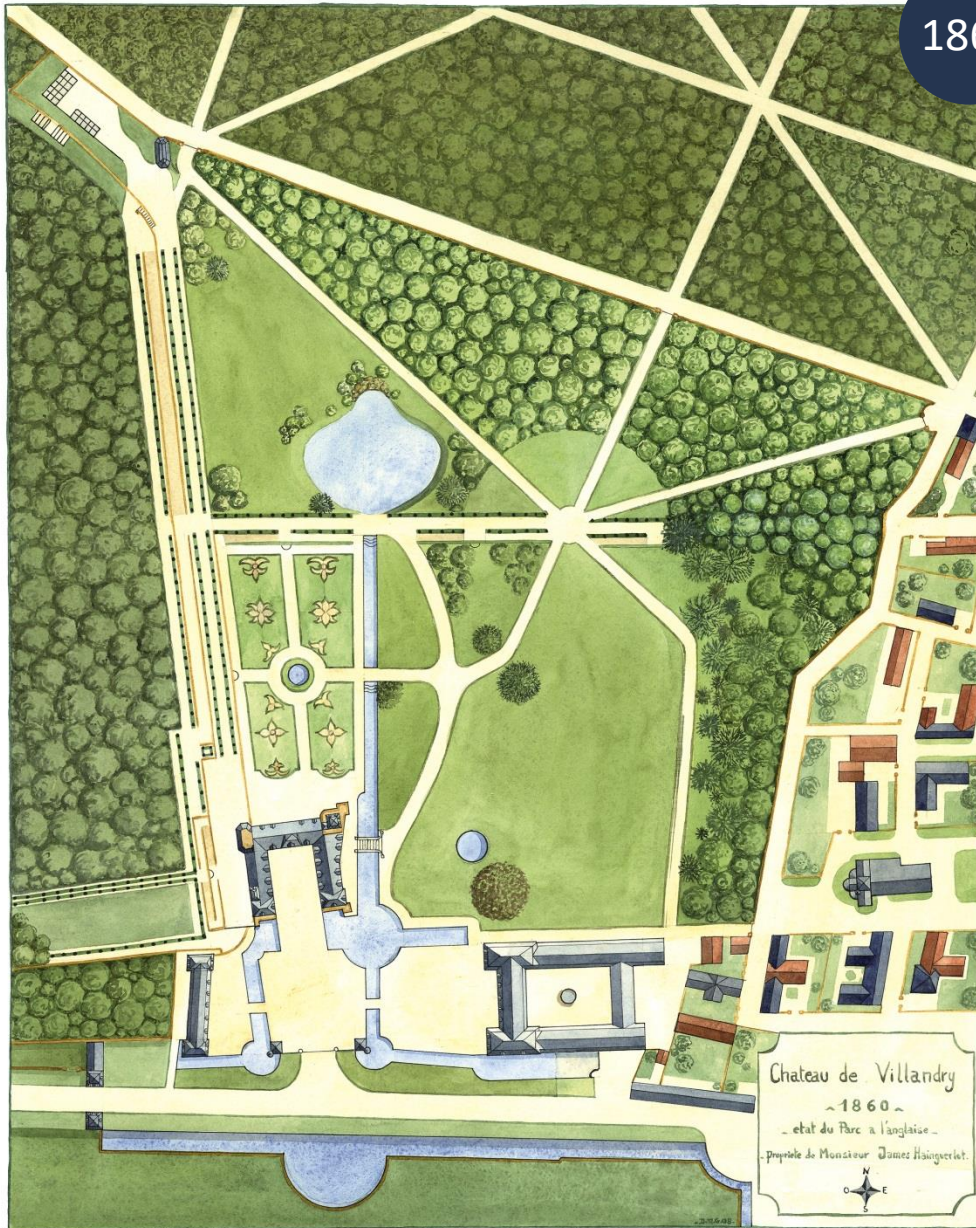

Reconstitution (d'après photographies)  
du plan du parc à l'anglaise créé autour  
de 1860 par Pierre-Laurent Hainguerlot

1860

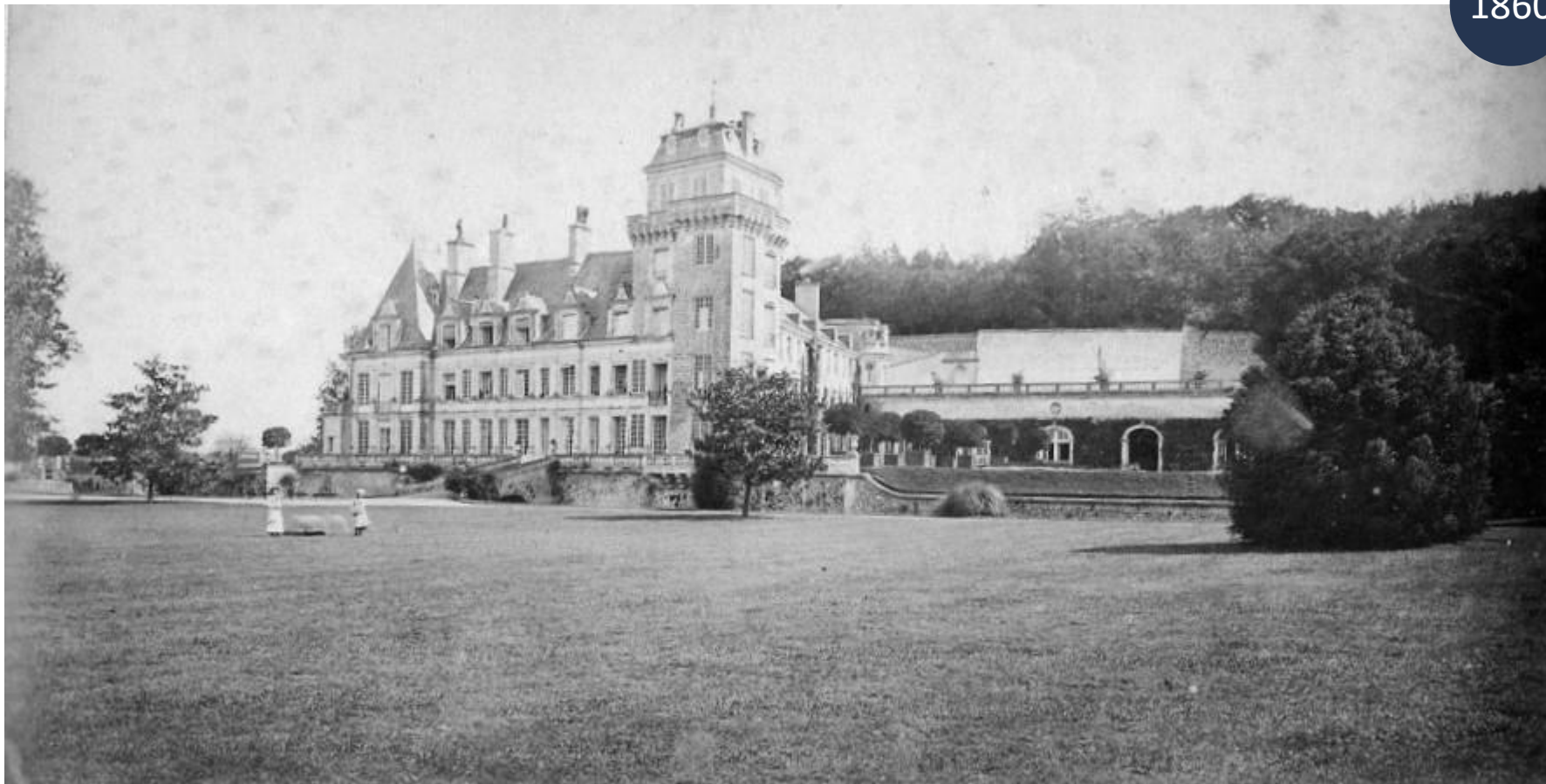

Le couchant du château en 1860. Emplacement du potager Castellane et de l'actuel potager

1910



Recherches des fondations du mur de soutènement de l'ancien potager

1910

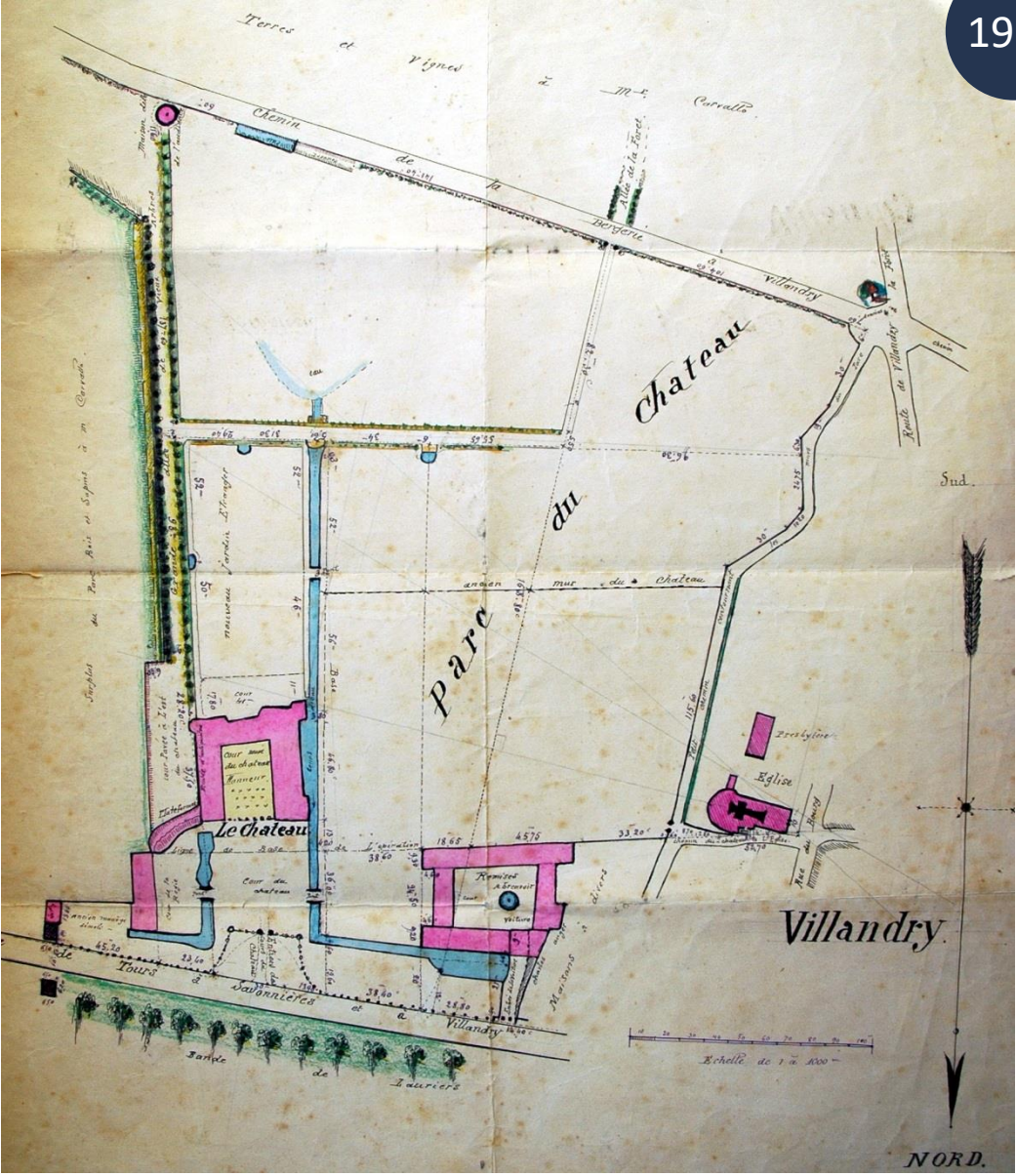

Plan de travail de Joachim Carvallo

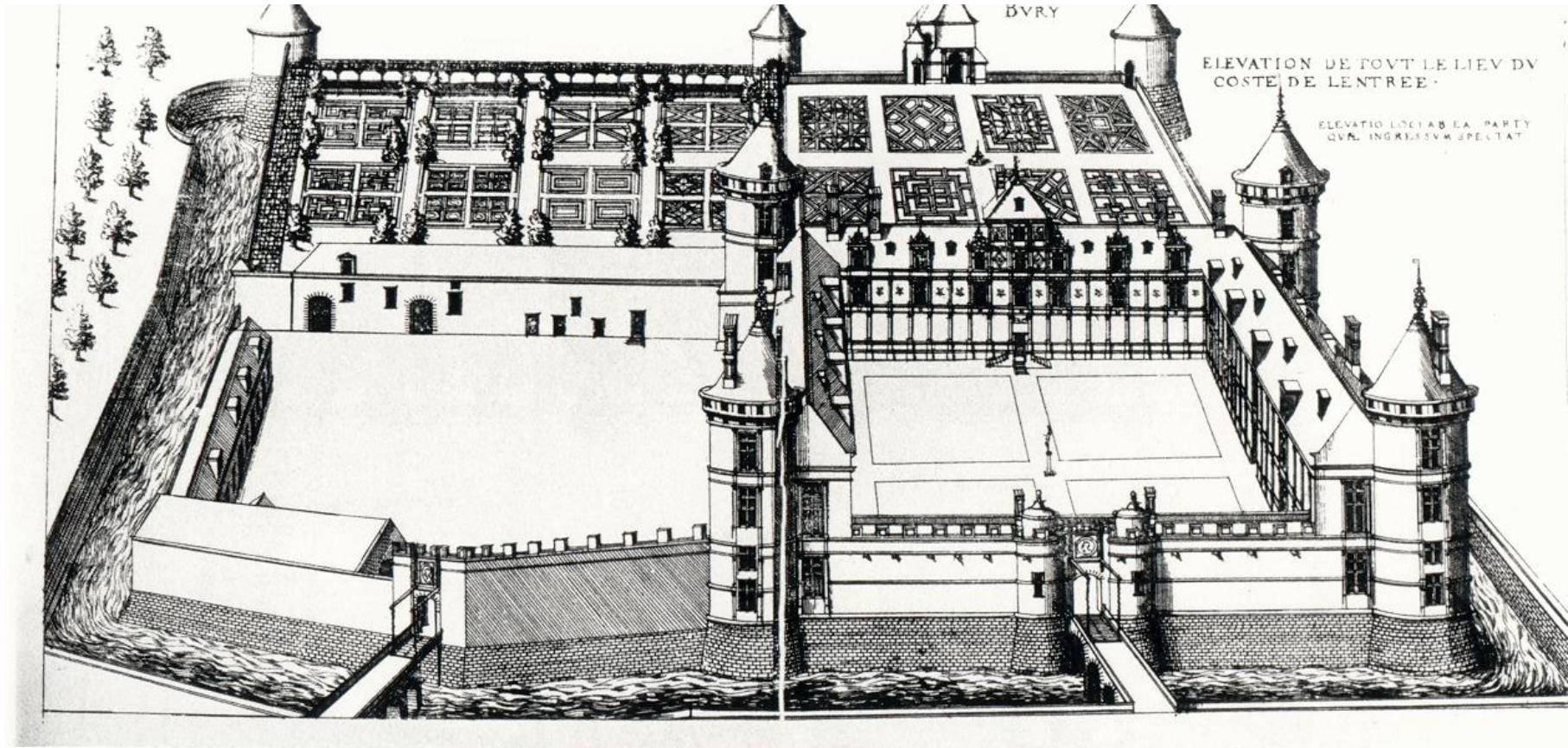

Bury, château édifié par Florimond Robertet, source d'inspiration de Joachim Carvallo

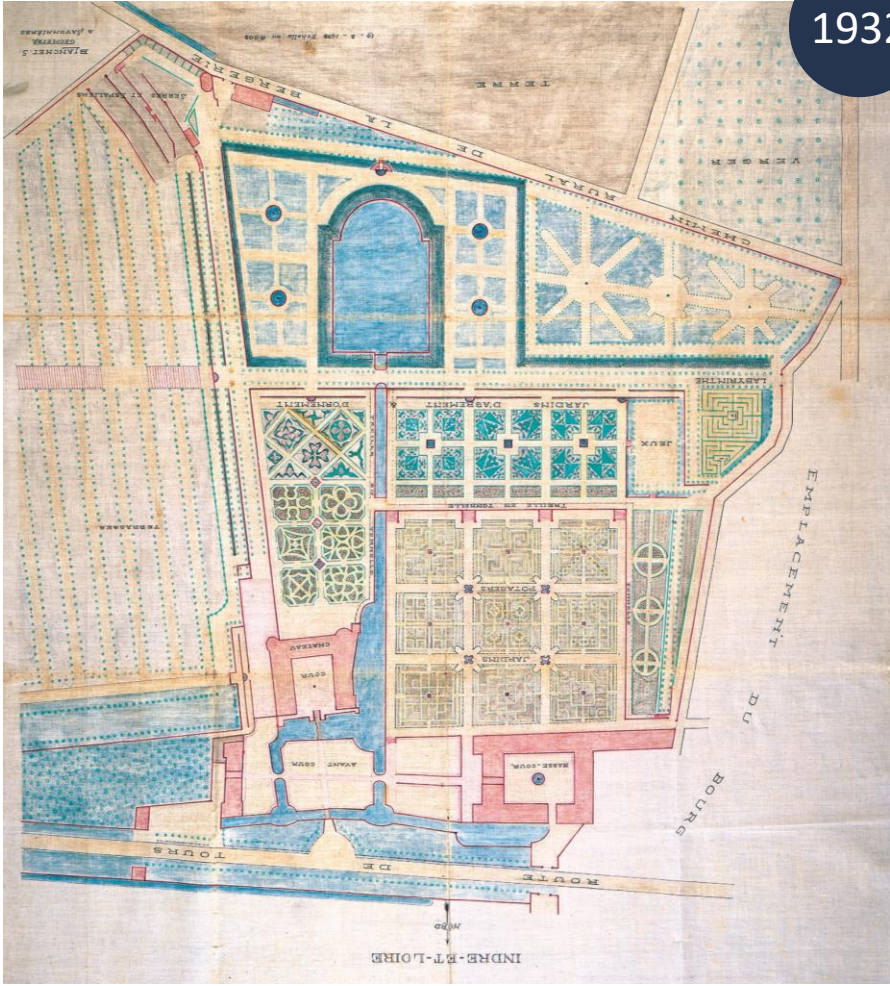

1932

Jardin final de Joachim Carvallo

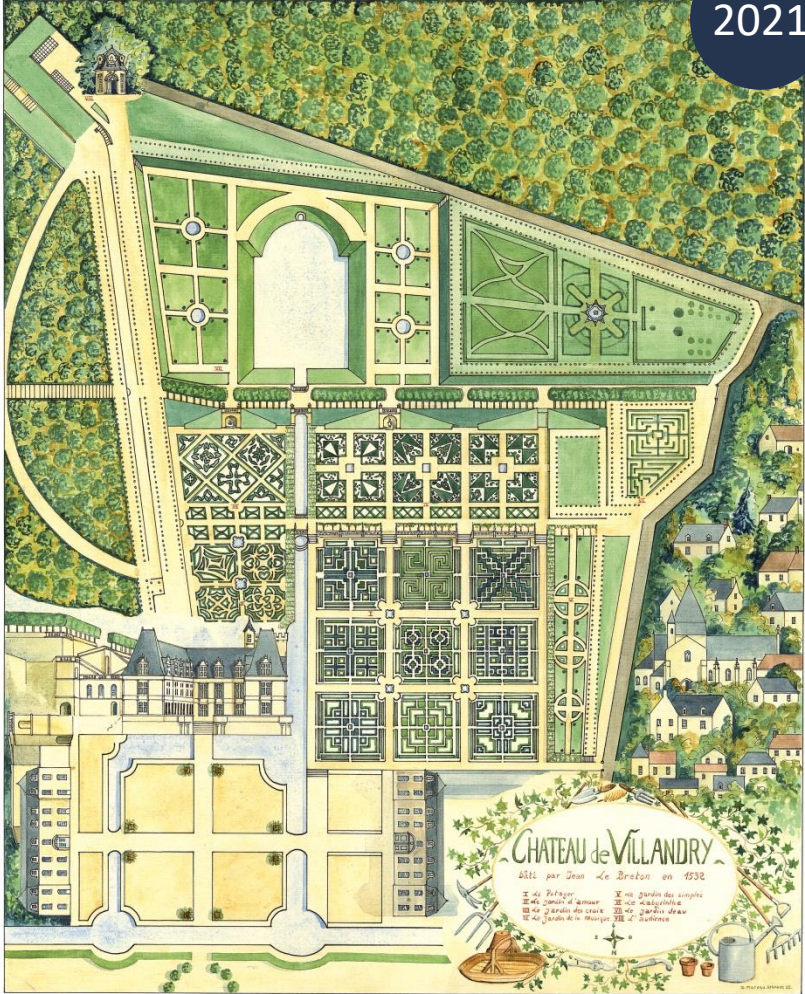

2021

Villandry aujourd'hui

**Quelques principes de gestion**

# Fréquentation des visiteurs depuis 1971 (visiteurs payants)

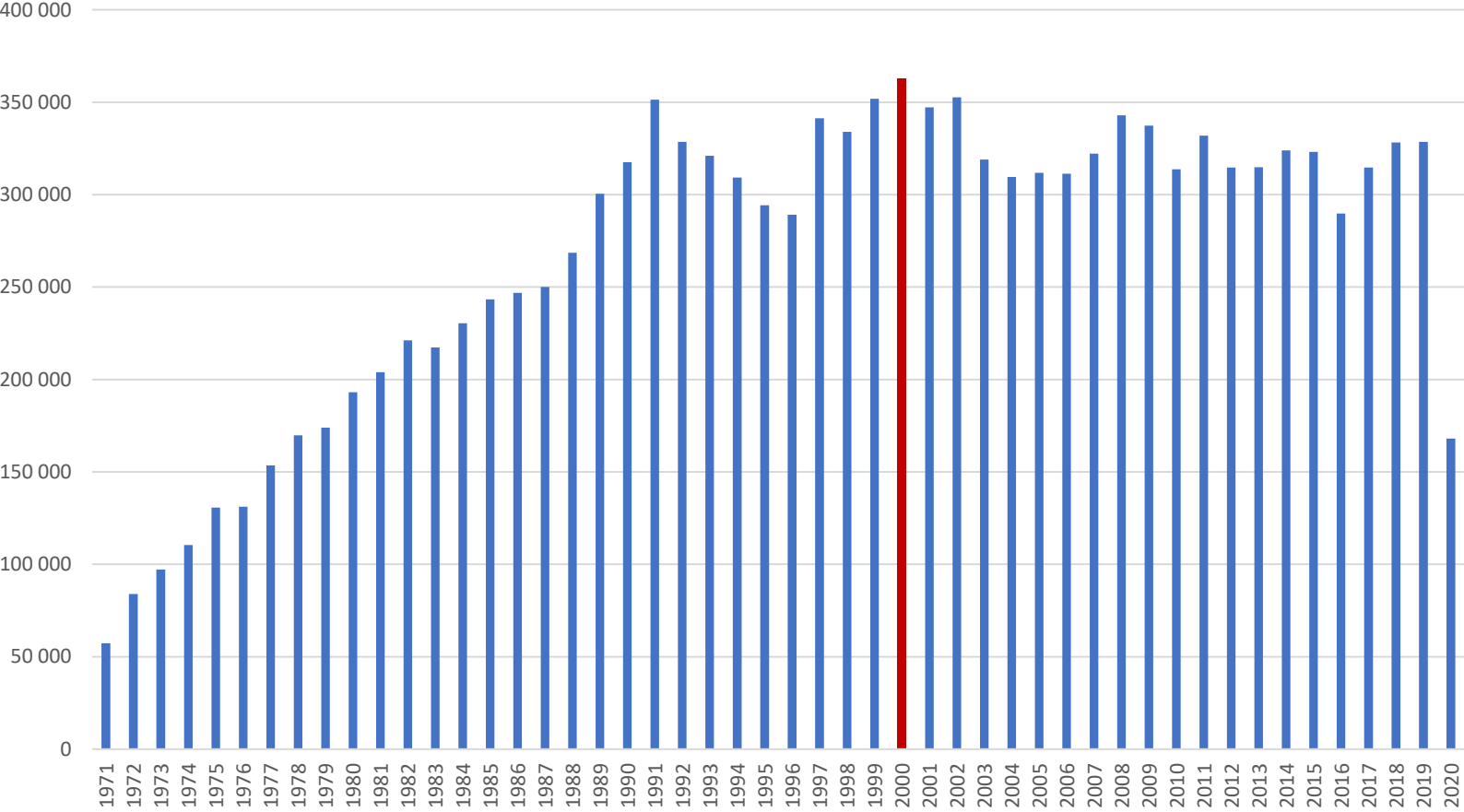



## Principes de gestion mis en œuvre à Villandry

---



La population mondiale étant de plus en plus urbaine, il y a un clair besoin de ressourcement à travers le **tourisme de nature et de jardin**. Villandry a pu émerger en tant que grand château du Val de Loire, **en axant nos efforts sur la thématique du jardin**, conjuguée à l'harmonie architecturale qui existe avec le château Renaissance.

Depuis le début des années 1980 nous avons pu enclencher un cercle vertueux de **réinvestissement** permanent d'une part importante de nos recettes dans **l'amélioration permanente du site et de la qualité de l'accueil**, à travers notamment un vaste programme de gros travaux (plus de 15 millions d'euros à ce jour).

Le « bouche à oreille » positif a été capital dans le succès de Villandry.

## Un vaste programme de travaux et de restauration

---



Depuis que le nombre de visiteurs le permet (fin des années 1980), nous avons entrepris un vaste programme de restauration, pour un montant d'environ 15 millions d'euros HT.

Replantation de 300 tilleuls



Reconstruction du pont de la cour d'honneur



Ouverture d'une nouvelle pièce à la visite



Mise en accessibilité de l'entrée des visiteurs



Création de marches d'eau dans les douves



Restauration des charpentes et toitures du château

## Mise en place d'un programme évènementiel

---

Les évènements permettent, d'une part de faire revenir le public local qui joue ensuite un important rôle de prescription et d'autre part de générer d'importantes retombées dans la presse.

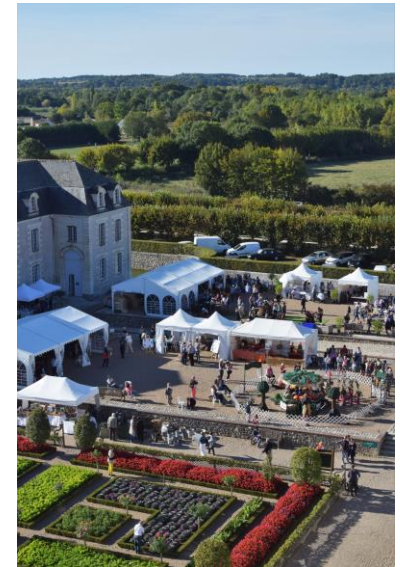

Les Nuits des Mille Feux (juillet et août)

Les Journées du Potager (septembre)

## Qualité et implication de notre équipe de jardiniers

---

Nous sommes passés progressivement de 4 jardiniers en 1970 à **une équipe de 10 aujourd'hui**. Trois familles vivent sur place.

Les jardiniers sont fiers de leur travail à Villandry.



## Comment survivre au Covid ?

---

Mise en place **d'un rigoureux protocole sanitaire**, en évitant néanmoins les situations de blocage

**Une saison encore plus concentrée** sur trois mois (15 juin - 15 septembre)



Nous avons conservé 51 % de nos visiteurs (329 000 visiteurs payants en 2019 - 168 000 en 2020), malgré la diminution de 120 000 visiteurs étrangers et de 50 000 visiteurs en groupe, compensés par plus de Français pendant l'été où nous avons obtenu une fréquentation quasiment normale.

Habituellement Villandry reçoit 42 % d'étrangers et 15 % de groupes.

Un vaste **programme d'économie** a été mis en œuvre.



A bientôt à Villandry !

